



Liebe Leserin, lieber Leser,

es ist soweit: Deutschland hat gewählt, die Union wird weiterregieren. Wichtige Ziele in den kommenden vier Jahren werden sein, die Gleichstellung von Frauen und Männern in allen Lebensbereichen voranzubringen und die Familien zu stärken.

Der 17. Deutsche Bundestag wird sich am 27. Oktober konstituieren und mit ihm verändert sich auch die Zusammensetzung der Gruppe der Frauen innerhalb der CDU/CSU-Bundestagsfraktion.

Unseren ersten Newsletter in dieser Legislaturperiode möchten wir daher hauptsächlich dazu nutzen, die Mitglieder der Gruppe der Frauen kurz vorzustellen.

Die Gruppe der Frauen besteht in der 17. Legislaturperiode aus 48 Mitgliedern, damit liegt der Frauenanteil der Fraktion bei etwa 20 Prozent. Die genauen Zahlen finden Sie auf Seite 7.

Ingrid Fischbach

GDF-AKTUELL

NEWSLETTER DER GRUPPE DER FRAUEN DER
CDU/CSU-FRAKTION IM DEUTSCHEN BUNDESTAG

Ingrid Fischbach als Vorsitzende der Gruppe der Frauen wiedergewählt

Ingrid Fischbach MdB wurde am 29. September 2009 bei der konstituierenden Sitzung der Gruppe der Frauen mit einem einstimmigen Ergebnis zur Vorsitzenden wieder gewählt. Mit dieser klaren Entscheidung wurde Ingrid Fischbach in ihrer erfolgreichen Arbeit bestätigt.

Die Gruppe der Frauen hat damit als eine der ersten Gruppierungen in der Union personelle Weichen gestellt, um aktiv bei anstehenden Entscheidungen mitwirken zu können.

Die Parlamentarierinnen der CDU/CSU-Bundestagsfraktion haben sich bereits 1980 zu einer soziologischen Gruppe zusammengeschlossen, um geleitet von dem Grundsatz "Gemeinsam sind wir stärker" ihre Kräfte und Kompetenzen sinnvoll zu bündeln.

In der Gruppe der Frauen wird moderne Politik für Frauen gemacht, die alle Ressorts mit einschließt. So steht die Wirtschaftspolitik ebenso auf der Agenda der regelmäßigen Sitzungen der Gruppe der Frauen wie die Themen Familie, Gesundheit, Rente, Arbeit und Soziales, Steuern und Finanzen, Bildung und Umwelt sowie Wissenschaft und Forschung oder Außenpolitik. Die Gruppe der Frauen zeigt mit diesem Querschnittsansatz auf, dass es nahezu kein Thema gibt, das Frauen nicht betrifft und deshalb überall die Meinung von Frauen gehört und mit in die Entscheidungsfindung einfließen muss.

>>> MITGLIEDER DER GRUPPE DER FRAUEN



Ilse Aigner, CSU

Geb. am 07.12.1964
Direkt gewählt im Wahlkreis Starnberg, Bayern
Mitglied des Dt. Bundestages seit der 14.
Wahlperiode



Dorothee Bär, CSU

Geb. am 19.04.1978
Direkt gewählt im Wahlkreis Bad Kissingen,
Bayern
Mitglied des Dt. Bundestages seit der 15.
Wahlperiode



Veronika Bellmann, CDU

Geb. am 20.11.1960
Direkt gewählt im Wahlkreis Mittelsachsen,
Sachsen
Mitglied des Dt. Bundestages seit der 15.
Wahlperiode



Prof. Dr. Maria Böhmer, CDU

Geb. am 23.04.1950
Direkt gewählt im Wahlkreis
Ludwigshafen/Frankenthal, Rheinland-Pfalz
Mitglied des Dt. Bundestages seit der 12.
Wahlperiode



Heike Brehmer, CDU

Geb. am 05.11.1962
Direkt gewählt im Wahlkreis Harz, Sachsen-
Anhalt
Mitglied des Dt. Bundestages ab der 17.
Wahlperiode

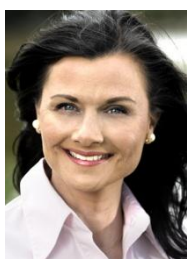

Gitta Connemann, CDU

Geb. am 10.05.1964
Direkt gewählt im Wahlkreis Unterems,
Niedersachsen
Mitglied des Dt. Bundestages seit der 15.
Wahlperiode



Marie-Luise Dött, CDU

Geb. am 20.04.1953
Gewählt über Landesliste Nordrhein-Westfalen
Mitglied des Dt. Bundestages seit der 14.
Wahlperiode



Ingrid Fischbach, CDU

Geb. am 25.06.1957
Gewählt über Landesliste Nordrhein-Westfalen
Mitglied des Dt. Bundestages seit der 14.
Wahlperiode



Dr. Maria Flachsbarth, CDU

Geb. am 02.06.1963
Gewählt über Landesliste Niedersachsen
Mitglied des Dt. Bundestages seit der 15.
Wahlperiode



Ute Granold, CDU

Geb. am 02.03.1955
Direkt gewählt im Wahlkreis Mainz, Rheinland-
Pfalz
Mitglied des Dt. Bundestages seit der 15.
Wahlperiode



Astrid Grotelüschen, CDU

Geb. am 09.12.1964
Direkt gewählt im Wahlkreis Delmenhorst -
Wesermarsch - Oldenburg-Land,
Niedersachsen
Mitglied des Dt. Bundestages ab der 17.
Wahlperiode



Prof. Monika Grütters, CDU

Geb. am 09.01.1962
Gewählt über Landesliste Berlin
Mitglied des Dt. Bundestages seit der 16.
Wahlperiode

>>> MITGLIEDER DER GRUPPE DER FRAUEN



Gerda Hasselfeldt, CSU

Geb. am 07.07.1950
Direkt gewählt im Wahlkreis Fürstfeldbruck,
Bayern
Mitglied des Dt. Bundestages seit der 11.
Wahlperiode



Mechthild Heil, CDU

Geb. am 23.08.1961
Direkt gewählt im Wahlkreis Ahrweiler, Rheinland-
Pfalz
Mitglied des Dt. Bundestages ab der 17.
Wahlperiode



Ursula Heinen-Esser, CDU

Geb. am 07.10.1965
Gewählt über Landesliste Nordrhein-Westfalen
Mitglied des Dt. Bundestages seit der 14.
Wahlperiode



Anette Hübinger, CDU

Geb. am 09.07.1955
Direkt gewählt im Wahlkreis Saarbrücken, Saarland
Mitglied des Dt. Bundestages seit der 16.
Wahlperiode



Julia Klöckner, CDU

Geb. am 16.12.1972
Direkt gewählt im Wahlkreis Kreuznach, Rheinland-
Pfalz
Mitglied des Dt. Bundestages seit der 15.
Wahlperiode

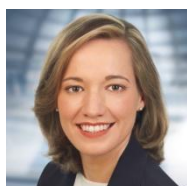

Dr. Kristina Köhler (Wiesbaden), CDU

Geb. am 03.08.1977
Direkt gewählt im Wahlkreis Wiesbaden, Hessen
Mitglied des Dt. Bundestages seit der 15.
Wahlperiode



Dr. Martina Krogmann, CDU

Geb. am 10.07.1964
Direkt gewählt im Wahlkreis Stade I - Rotenburg II,
Niedersachsen
Mitglied des Dt. Bundestages seit der 14.
Wahlperiode



Bettina Kudla, CDU

Geb. am 20.07.1962
Direkt gewählt im Wahlkreis Leipzig I, Sachsen
Mitglied des Dt. Bundestages ab der 17.
Wahlperiode



Katharina Landgraf, CDU

Geb. am 24.02.1954
Direkt gewählt im Wahlkreis Leipzig-Land, Sachsen
Mitglied des Dt. Bundestages in der 11. und seit der
16. Wahlperiode



Dr. Ursula von der Leyen, CDU

Geb. am 08.10.1958
Gewählt über Landesliste Niedersachsen
Mitglied des Dt. Bundestages ab der 17.
Wahlperiode



Patricia Lips, CDU

Geb. am 21.12.1963
Direkt gewählt im Wahlkreis Odenwald, Hessen
Mitglied des Dt. Bundestages seit der 15.
Wahlperiode



Karin Maag, CDU

Geb. am 13.06.1962
Direkt gewählt im Wahlkreis Stuttgart II, Baden-
Württemberg
Mitglied des Dt. Bundestages ab der 17.
Wahlperiode

>>> MITGLIEDER DER GRUPPE DER FRAUEN



Dr. Angela Merkel, CDU

Geb. am 17.07.1954
Direkt gewählt im Wahlkreis Stralsund -
Nordvorpommern - Rügen, Mecklenburg-
Vorpommern
Mitglied des Dt. Bundestages seit der 12.
Wahlperiode



Maria Michalk, CDU

Geb. am 06.12.1949
Direkt gewählt im Wahlkreis Bautzen I, Sachsen,
Mitglied des Dt. Bundestages in der 11., 12., und
seit der 15. Wahlperiode



Marlene Mortler, CSU

Geb. am 16.10.1955
Direkt gewählt im Wahlkreis Roth, Bayern
Mitglied des Dt. Bundestages seit der 15.
Wahlperiode



Nadine Müller, CDU

Geb. am 05.06.1983
Direkt gewählt im Wahlkreis St. Wendel, Saarland
Mitglied des Dt. Bundestages ab der 17.
Wahlperiode



Michaela Noll, CDU

Geb. am 24.12.1959
Direkt gewählt im Wahlkreis Mettmann I, Nordrhein-
Westfalen
Mitglied des Dt. Bundestages seit der 15.
Wahlperiode



Rita Pawelski, CDU

Geb. am 29.10.1948
Gewählt über Landesliste Niedersachsen
Mitglied des Dt. Bundestages seit der 15.
Wahlperiode



Sibylle Pfeiffer, CDU

Geb. am 16.10.1951
Direkt gewählt im Wahlkreis Lahn-Dill, Hessen
Mitglied des Dt. Bundestages seit der 15.
Wahlperiode



Beatrix Philipp, CDU

Geb. am 07.07.1945
Direkt gewählt im Wahlkreis Düsseldorf II,
Nordrhein-Westfalen
Mitglied des Dt. Bundestages seit der 13.
Wahlperiode



Lucia Puttrich, CDU

Geb. am 11.04.1961
Direkt gewählt im Wahlkreis Wetterau, Hessen
Mitglied des Dt. Bundestages ab der 17.
Wahlperiode



Daniela Raab, CSU

Geb. am 07.07.1975
Direkt gewählt im Wahlkreis Rosenheim, Bayern
Mitglied des Dt. Bundestages seit der 15.
Wahlperiode

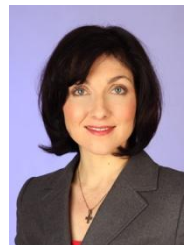

Katherina Reiche (Potsdam), CDU

Geb. am 16.07.1973
Gewählt über Landesliste Brandenburg
Mitglied des Dt. Bundestages seit der 14.
Wahlperiode



Anita Schäfer (Saalstadt), CDU

Geb. am 09.07.1951
Direkt gewählt im Wahlkreis Pirmasens, Rheinland-
Pfalz
Mitglied des Dt. Bundestages seit der 14.
Wahlperiode

>>> MITGLIEDER DER GRUPPE DER FRAUEN

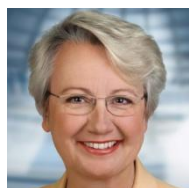

Prof. Dr. Annette Schavan, CDU

Geb. am 10.06.1955
Direkt gewählt im Wahlkreis Ulm, Baden-
Württemberg
Mitglied des Dt. Bundestages seit der 16.
Wahlperiode



Carola Stauche, CDU

Geb. am 10.05.1952
Direkt gewählt im Wahlkreis Sonneberg - Saalfeld-
Rudolstadt - Saale-Orla-Kreis, Thüringen
Mitglied des Dt. Bundestages ab der 17.
Wahlperiode



Erika Steinbach, CDU

Geb. am 25.07.1943
Direkt gewählt im Wahlkreis Frankfurt am Main II,
Hessen
Mitglied des Dt. Bundestages seit der 12.
Wahlperiode



Karin Strenz, CDU

Geb. am 14.10.1967
Direkt gewählt im Wahlkreis Wismar -
Nordwestmecklenburg - Parchim, Mecklenburg-
Vorpommern
Mitglied des Dt. Bundestages ab der 17.
Wahlperiode



Lena Strothmann, CDU

Geb. am 20.12.1952
Direkt gewählt im Wahlkreis Bielefeld, Nordrhein-
Westfalen
Mitglied des Dt. Bundestages seit der 15.
Wahlperiode



Antje Tillmann, CDU

Geb. am 28.08.1964
Direkt gewählt im Wahlkreis Erfurt - Weimar -
Weimarer Land II, Thüringen
Mitglied des Dt. Bundestages seit der 15.
Wahlperiode



Stefanie Vogelsang, CDU

Geb. am 25.04.1966
Direkt gewählt im Wahlkreis Berlin-Neukölln, Berlin
Mitglied des Dt. Bundestages ab der 17.
Wahlperiode



Andrea Voßhoff, CDU

Geb. am 31.07.1958
Gewählt über Landesliste Brandenburg
Mitglied des Dt. Bundestages seit der 14.
Wahlperiode



Sabine Weiss, CDU

Geb. am 26.05.1958
Direkt gewählt im Wahlkreis Wesel I, Nordrhein-
Westfalen
Mitglied des Dt. Bundestages ab der 17.
Wahlperiode



Annette Widmann-Mauz, CDU

Geb. am 13.06.1966
Direkt gewählt im Wahlkreis Tübingen, Baden-
Württemberg
Mitglied des Dt. Bundestages seit der 14.
Wahlperiode



Elisabeth Winkelmeier-Becker, CDU

Geb. am 15.09.1962
Direkt gewählt im Wahlkreis Rhein-Sieg-Kreis I,
Nordrhein-Westfalen
Mitglied des Dt. Bundestages seit der 16.
Wahlperiode



Dagmar G. Wöhrl, CSU

Geb. am 05.05.1954
Direkt gewählt im Wahlkreis Nürnberg-Nord, Bayern
Mitglied des Dt. Bundestages seit der 13.
Wahlperiode

Fischbach: Förderung von Mädchen zahlt sich aus

Das Projekt „FiT – Frauen in technischen Berufen“ der Ford-Werke GmbH besteht im Oktober 2009 seit zehn Jahren. Dazu erklärt die Vorsitzende der Gruppe der Frauen der CDU/CSU-Bundestagsfraktion, Ingrid Fischbach MdB:

Herzlichen Glückwunsch an Ford zum zehnjährigen Geburtstag des Projekts „FiT – Frauen in technischen Berufen“! Mit seinem Einsatz hat das Unternehmen gezeigt, dass Mädchen sich auch für technische Berufe interessieren, wenn ihnen diese näher gebracht werden. Die Politik kann hier nur Anstöße geben kann. Es ist sehr begrüßenswert, wenn Unternehmen diese aufgreifen und solche Projekte wie „FiT“ ins Leben rufen. Die Zahlen beweisen, dass Initiativen der Unternehmen von jungen Frauen angenommen werden und auch deutliche Resultate zeigen.

Ford konnte den Anteil der Mädchen in technischen Berufspraktika seit 1999 kontinuierlich von sieben auf durchschnittlich 25 Prozent steigern. Auch wurde der Anteil der weiblichen Auszubildenden in den gewerblich-technischen Ausbildungsgängen so seit 2000 auf 18 Prozent deutlich erhöht. Im Vergleich dazu liegt der Anteil von Mädchen in diesen technischen Ausbildungsberufen im Bundesdurchschnitt gerade einmal bei rund fünf Prozent.

Junge Frauen konzentrieren sich bei ihrer Ausbildungs- und Berufswahl zumeist immer noch auf Berufe, die zum Teil weniger Karriere- und Aufstiegsmöglichkeiten bieten, daher ist es wichtig, Mädchen das breite Spektrum an Berufen - insbesondere technische Berufe - schmackhaft zu machen.

Auf der anderen Seite gilt es auch bei Jungen für Berufe zu werben, bei denen sie schwach vertreten sind (Erzieher, Grundschullehrer, Alten- und Krankenpfleger). Dabei soll aber niemand in bestimmte Berufe gedrängt werden, sondern Interesse an verschiedenen Berufen sowie das Selbstvertrauen geweckt werden, diese zu erlernen.

Fischbach: Magermodels aus Zeitschriften verbannen

Die Frauenzeitschrift „Brigitte“ hat angekündigt, vom nächsten Jahr an mit „normalen“ Frauen statt mit Modells zu arbeiten. Dazu erklärt die Vorsitzende der Gruppe der Frauen der CDU/CSU-Bundestagsfraktion, Ingrid Fischbach MdB:

Die Initiative der Zeitschrift „Brigitte“ ist begrüßens- und nachahmenswert! Immer schmaler sind die Modells auf Modeschauen und Bildern geworden, Kleidergröße „Null“ ist schon der Normalfall. Damit soll in der „Brigitte“ jetzt Schluss sein – ein mutiger Schritt, den mehr Frauenzeitschriften gehen sollten. Modewelt wie Medien müssen hier ihre gesamt gesellschaftliche Verantwortung insbesondere für Heranwachsende wahrnehmen.

Denn Modells haben Vorbildfunktion und Kinder und Jugendliche wollen so aussehen wie ihre Vorbilder. So orientieren sich junge Frauen oftmals auch an Modells aus Frauenmagazinen. Mit realistischen Frauenbildern hat das leider nichts mehr zu tun. Ein richtiges Signal kam auch schon aus der Modebranche der Madrider Modeschauen 2008: Keine untergewichtigen Modells mit einem Bodymaß-Index unter 18 dürfen hier mehr auf den Laufsteg. Weiter so!

Der Frauenanteil in Zahlen

CDU/CSU-Bundestagsfraktion:

Anzahl der Mandate insg.:	239
Mandate für Frauen:	48
Anteil prozentual:	20,08 %

Nur CDU:

Anzahl der Mandate insg.:	194
Mandate für Frauen:	42
Anteil prozentual:	21,65 %

Nur CSU:

Anzahl der Mandate insg.:	45
Mandate für Frauen:	6
Anteil prozentual:	13,33 %

Vergleich insgesamt:

16. Wahlperiode:	20,35 %
15. Wahlperiode:	22,17 %
14. Wahlperiode:	18,4 %
13. Wahlperiode:	13,9 %
12. Wahlperiode:	13,8 %
11. Wahlperiode:	7,7 %

(Davor lag der Frauenanteil seit 1949 jahrzehntelang immer zwischen 6 und gut 7 Prozent)

Damit hat sich der Frauenanteil seit der 15. WP immer weiter verringert – von 22,17 % (15. WP) auf 20,35 % (16.WP) auf 20,08 % (17.WP).

Frauenanteil der übrigen Fraktionen in der

17. Wahlperiode:

SPD	37,67 % (16.WP: 36,03 %)
Grüne	54,41 % (16. WP: 56,86 %)
FDP	23,66 % (16. WP: 22,95 %)
Linke	52,63 % (16. WP: 46,29 %)

Bundestag insg. 32,48 % (16.WP: 31,32 %)

Zitat des Monats

Doris Lucke, Professorin für Soziologie in Bonn, im Rheinischen Merkur vom 15. Oktober 2009 zum Thema „Mechanismen der Macht“ über Bundeskanzlerin Angela Merkel:

„Es gibt den Merkel-Effekt in der Außenwahrnehmung, dass es eine Frau an die Spitze geschafft hat. Aber sie ist nicht als Frau Kanzlerin geworden. Das war auch von Anfang an ihre Strategie. (...) Andere werfen Angela Merkel gerade vor, sie habe versäumt, ihre Kanzlerschaft zu einer Sache der Frauen zu machen. Ich finde dagegen, dass sie eine Stufe übersprungen hat.“

IMPRESSUM

Herausgeber
Dr. Norbert Röttgen MdB
Hartmut Koschyk MdB
CDU/CSU-Bundestagsfraktion
Platz der Republik 1, 11011 Berlin

V.i.S.d.P.: Ingrid Fischbach MdB
Redaktion: Miriam Rado (verantwort.)
Telefon (030) 227 58957
Telefax (030) 227 56093
E-Mail: GruppederFrauen@cducsu.de
www.cducsu.de/gdf